

Comunicação de Informação Hospitalar e Ambulatorial-CIHA

MINISTÉRIO DA
SAÚDE

O que o CIHA ?

Sistema de Comunicação de Informação Hospitalar e Ambulatorial de base nacional que possibilita o **conhecimento nosológico e epidemiológico em território nacional.**

1999: Instituído pela Portaria GM/MS nº 221, de 24 de março de 1999, para operacionalizar a obrigatoriedade de comunicação das internações não SUS ao Ministério da Saúde, que ocorrem nos estabelecimentos de saúde integrantes ou não do SUS, por meio da Comunicação de Informação Hospitalar -CIH.

2011: Com a Portaria GM/MS nº 1.171, de 19 de maio de 2011, o escopo foi ampliado para incluir os registros dos atendimentos ambulatoriais que não são informados no Sistema de Informação Ambulatorial-SIA/SUS, **desde janeiro de 2011.** Inclusive para fins de Certificação de Entidades Beneficentes de Assistência Social em Saúde - CEBAS.

MINISTÉRIO DA
SAÚDE

A Portaria 1.117, de maio de 2011

O Artigo 2º , estabelece que:

*“ § 2º A obrigatoriedade de informação de todos os atendimentos ambulatoriais em regime não SUS realizados em território nacional, para todos os estabelecimentos de saúde públicos e privados, integrantes ou não do SUS, **será regulamentada por legislação específica** e realizada de forma gradual em conformidade com o desenvolvimento de solução tecnológica para a internet.”*

Desta forma, para além do CEBAS, temos a regulamentação para os seguintes programas federais:

- Programa Nacional de Apoio à Atenção Oncológica-PRONON
- Programa Nacional de Apoio à Atenção à Saúde da Pessoa com Deficiência - PRONAS/PCD.

MINISTÉRIO DA
SAÚDE

Histórico e Finalidade do CIHA

Evolução do Sistema:

- **1999:** Instituição da Comunicação de Internação Hospitalar (CIH).
- **2011:** Inclusão de informações ambulatoriais e mudança para CIHA.
- **2022:** Inclusão da fonte de remuneração consórcios públicos (Portaria GM/MS nº 2.905/2022).

Finalidade do Sistema:

- Apoiar o planejamento, programação, controle e avaliação da assistência à saúde.
- Fornecer dados sobre perfil nosológico e epidemiológico.
- Avaliar a capacidade instalada e potencial de produção dos estabelecimentos de saúde.
- Permitir o acompanhamento das ações e serviços de saúde independente do financiamento.

MINISTÉRIO DA
SAÚDE

Importância do CIHA

Relevância das Informações Registradas:

- Contribuição para o processo de planejamento, regulação, controle e avaliação da saúde pública no Brasil.
- Base para Certificação de Entidades Beneficentes de Assistência Social em Saúde (CEBAS), em todas as fases: adesão, supervisão e renovação.

Saiba mais acessando o link: <https://www.gov.br/saude/pt-br/composicao/saes/dcebas>

- Monitoramento do PRONON e PRONAS/PCD.

Saiba mais acessando o link: <https://www.gov.br/saude/pt-br/aceso-a-informacao/acoes-e-programas/pronon-e-pronas-pcd>

MINISTÉRIO DA
SAÚDE

Funcionamento Geral e Componentes do CIHA

- O CIHA é formado por um aplicação de coleta (**CIHA01**), que permite integração com sistemas próprios, um sistema de processamento (**CIHA02**) e um sistema intermediário para envio de dados ao Ministério da Saúde (**Módulo Transmissor**).
- O **CIHA01**, é o sistema de coleta de dados operacionalizado pelos estabelecimentos de saúde que prestam os atendimentos.

Mensalmente, o estabelecimento deve informar os atendimentos realizados e enviá-los à sua secretaria de saúde gestora, na ausência de atendimentos exportar uma remessa **SEM MOVIMENTO**.

- O **CIHA02** é o aplicativo de processamento de dados operacionalizado pelas secretarias de saúde gestoras. Após o processamento dos dados no CIHA02, o gestor encaminha os dados ao Ministério da Saúde por meio do Módulo Transmissor.

MINISTÉRIO DA
SAÚDE

Como funciona o CIHA ?

- Fluxo de envio de informações por parte dos estabelecimentos e secretaria de saúde à Base Nacional do CIHA.
- Integração com o Cadastro Nacional dos Estabelecimentos de Saúde - CNES e Tabela de Procedimentos do SUS.
- Atualizações e validações.

MINISTÉRIO DA
SAÚDE

Fluxo da Informação no CIHA

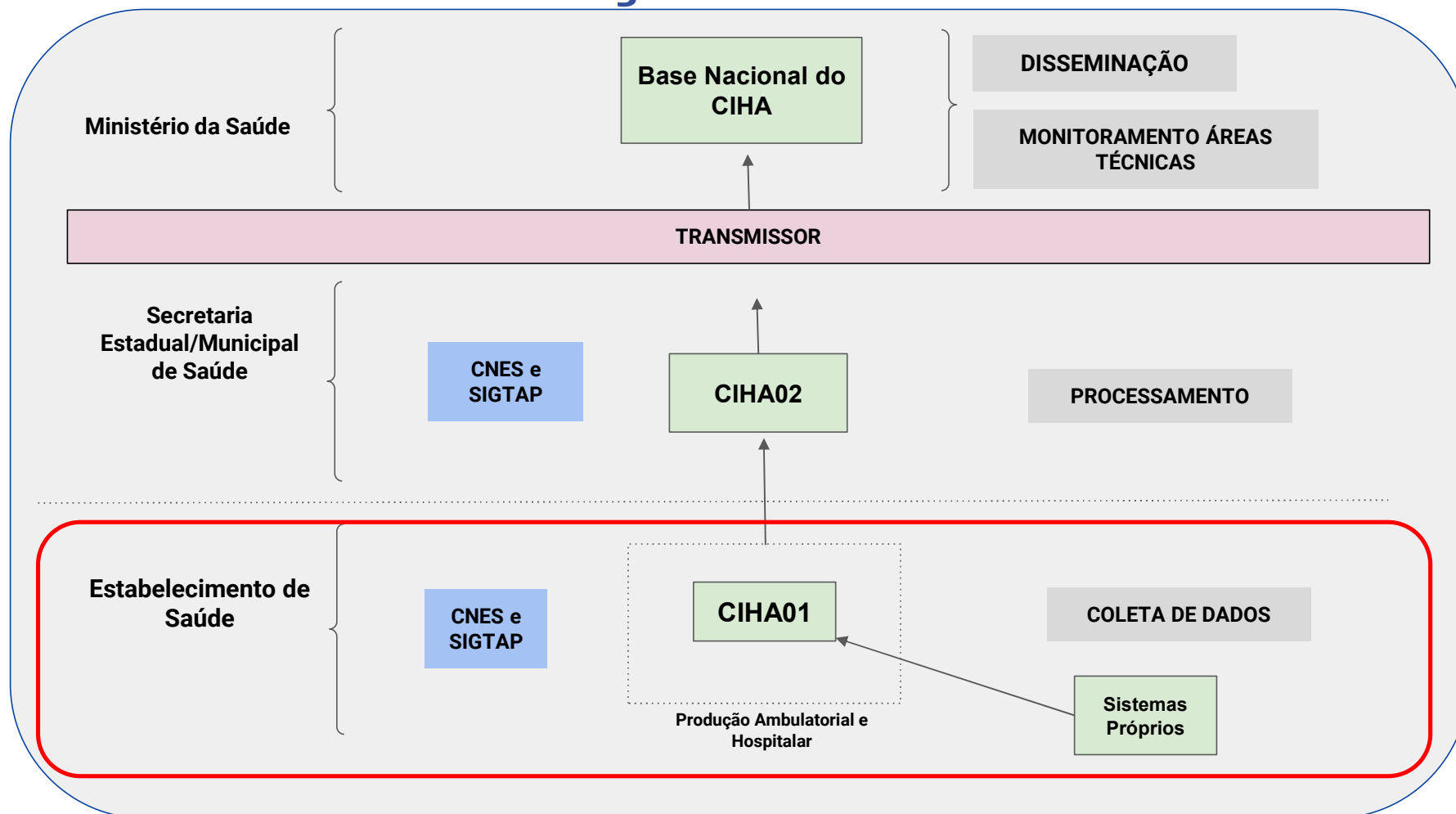

Prazos para o envio do CIHA

- A portaria 1.117/2011 prevê o **envio mensal e regular, conforme o cronograma.**
- Os dados recebidos no Módulo Transmissor são processados na base nacional **diariamente** e estarão disponíveis para consulta no site tão logo sejam processados.
- Os dados recebidos e processados até o último dia de cada mês, estarão disponíveis na disseminação até o dia 15 do mês subsequente ao envio.

MINISTÉRIO DA
SAÚDE

Integração CNES e SIGTAP

Validações realizadas:

No CNES:

- Cadastro Ativo, gestão das Unidades.
- Termos Adesão CNES: contém a relação das unidades com adesão aos programas federais (PRONON e PRONAS/PCD), para admitir registros com a fonte de remuneração específica do programa.

Na Tabela de Procedimentos do SUS:

- Modalidade dos Atendimentos (Ambulatorial ou Hospitalar).
- Procedimento válido na competência de atendimento.

MINISTÉRIO DA
SAÚDE

Atualizações

Atualizações de arquivos no CIHA

Do CNES:

- CNES Válidos (último 7 meses) e Termos Adesão CNES (arquivo Gestor Federal)

Tabela de Procedimentos do SUS:

- A Tabela de Procedimentos do SUS tem versões mensais, disponibilizadas no início de cada mês no site do SIGAP (importação mensal na aplicação).

MINISTÉRIO DA
SAÚDE

Registro dos atendimentos no CIHA

Os registros das ações de saúde no CIHA01 tem como referência a Tabela de Procedimentos do SUS e a Tabela de Procedimentos Genéricos (ou não SUS).

Vamos entender essas tabelas.

MINISTÉRIO DA
SAÚDE

Tabela de Procedimentos, Medicamentos, Órteses/Próteses e Materiais Especiais do SUS

Acesso em : <http://sigtap.datasus.gov.br/>

www.DATASUS.gov.br

SIGTAP - Sistema de Gerenciamento da Tabela de Procedimentos, Medicamentos e OPM do SUS

[Acessar a Tabela Unificada](#)

Notícias

NOTA INFORMATIVA – CGSI/DRAC/SAS/MS - MAPEAMENTO TUSS X SIGTAP

Para Download da Planilha, acessar a tela de Download -> Competências para Download [\(leia mais...\)](#)

NOTA TÉCNICA nº 10/2022 de 25/09/22 - CGSI

Publicado em 25/09/2022

Considerando as Portarias e demais documentos relacionados no informe abaixo, esta Coordenação Geral de Sistemas de Informação torna pública as alterações ocorridas nos procedimentos da Tabela de Procedimentos, Medicamentos e OPM do SUS [\(leia mais...\)](#)

NOTA TÉCNICA nº 09/2022 de 25/08/22 - CGSI

Publicado em 25/08/2022

Considerando as Portarias e demais documentos relacionados no informe abaixo, esta Coordenação Geral de Sistemas de Informação torna pública as alterações ocorridas nos procedimentos da Tabela de Procedimentos, Medicamentos e OPM do SUS [\(leia mais...\)](#)

NOTA TÉCNICA nº 08/2022 de 25/07/22 - CGSI

Ministério da Saúde
www.DATASUS.gov.br
SIGTAP - Sistema de Gerenciamento da Tabela de Procedimentos, Medicamentos e OPM do SUS

Usuário: publico

Procedimento
Compatibilidades
Tabelas
Relatórios

Consultar Procedimentos

Pesquisar Procedimento por

Grupo:
Sub-Grupo:
Forma de Organização:
Código:
Nome:

Origem

Código: Nome:

Documento de Publicação

Documento: Número:
Ano: Orgão:

Competência

Competência:

MINISTÉRIO DA
SAÚDE

Tabela de Procedimentos, Medicamentos, Órteses/Próteses e Materiais Especiais do SUS

ATRIBUTOS: identificam características dos procedimentos em relação à prática clínica, bloco de financiamento, faturamento e registro nos sistemas de informação.

- **Atributos Gerais:** são características estruturais para composição do procedimento. Exs.: **Instrumento de Registro**, **Financiamento**, **Idade Mínima e Máxima**, **Complexidade**, **Modalidade de Atendimento**, **Quantidade Máxima**, **CID-10**, **CBO**, **Serviço/Classificação**, **Habilitação**, etc.
- **Atributos Complementares:** são marcadores adicionais que compõem regras para aplicação de consistências para determinados procedimentos, a serem utilizadas pelos Sistemas de Informações Ambulatoriais e Hospitalares (SIA e SIH).

MINISTÉRIO DA
SAÚDE

Tabela de Procedimentos, Medicamentos, Órteses/Próteses e Materiais Especiais do SUS

■ Procedimento

Procedimento: 03.01.07.005-9 - ACOMPANHAMENTO PSICOPEDAGOGICO DE PACIENTE EM REABILITACAO

Grupo: 03 - Procedimentos clínicos
 Sub-Grupo: 01 - Consultas / Atendimentos / Acompanhamentos
 Forma de Organização: 07 - Atendimento/acompanhamento em reabilitação física, mental, visual e múltiplas deficiências

Competência: 08/2024 [Histórico de alterações](#)

Modalidade de Atendimento: Ambulatorial
 Complexidade: Média Complexidade
 Financiamento: Média e Alta Complexidade (MAC)
 Sub-Tipo de Financiamento:
 Instrumento de Registro: BPA (Individualizado)
 Sexo: Ambos
 Média de Permanência:
 Tempo de Permanência:
 Quantidade Máxima: 20
 Idade Mínima: 7 anos
 Idade Máxima: 130 anos
 Pontos:
 Atributos Complementares: Exige CPF/CNS

Valores

Serviço Ambulatorial: R\$ 17,67	Serviço Hospitalar: R\$ 0,00
Total Ambulatorial: R\$ 17,67	Serviço Profissional: R\$ 0,00
	Total Hospitalar: R\$ 0,00

Descrição	CID	CBO	Leito	Serviço Classificação	Habilitação	Redes	Origem	Regra Condicionada	Renases	TUSS	
<p>Descrição</p> <p>DESTINA-SE A ELABORACAO DE SITUAÇÃO DE ENSINO QUE FAVOREÇA A SUPERACAO DA DIFICULDADE APRESENTADA PELO PACIENTE COM DEFICIT DE APRENDIZAGEM.</p>											

Descrição	CID	CBO	Leito	Serviço Classificação	Habilitação	Redes	Origem	Regra Condicionada	Renases	TUSS
CID Principal						CID Secundário				
Código	Nome									
F700	Retardo mental leve - menção de ausência de ou de comprometimento mínimo do comportamento									
F708	Retardo mental leve - outros comprometimentos do comportamento									
F709	Retardo mental leve - sem menção de comprometimento do comportamento									
F710	Retardo mental moderado - menção de ausência de ou de comprometimento mínimo do comportamento									
F711	Retardo mental moderado - comprometimento significativo do comportamento, requerendo vigilância ou tratamento									
F718	Retardo mental moderado - outros comprometimentos do comportamento									
F719	Retardo mental moderado - sem menção de comprometimento do comportamento									
F720	Retardo mental grave - menção de ausência de ou de comprometimento mínimo do comportamento									
F721	Retardo mental grave - comprometimento significativo do comportamento, requerendo vigilância ou tratamento									
F728	Retardo mental grave - outros comprometimentos do comportamento									
F729	Retardo mental grave - sem menção de comprometimento do comportamento									
F730	Retardo mental profundo - menção de ausência de ou de comprometimento mínimo do comportamento									
F731	Retardo mental profundo - comprometimento significativo do comportamento, requerendo vigilância ou tratamento									
F738	Retardo mental profundo - outros comprometimentos do comportamento									
F739	Retardo mental profundo - sem menção de comprometimento do comportamento									
F780	Outro retardo mental - menção de ausência de ou de comprometimento mínimo do comportamento									
F781	Outro retardo mental - comprometimento significativo do comportamento, requerendo vigilância ou tratamento									
F788	Outro retardo mental - outros comprometimentos do comportamento									
F789	Outro retardo mental - sem menção de comprometimento do comportamento									
F790	Retardo mental não especificado - menção de ausência de ou de comprometimento mínimo do comportamento									
F791	Retardo mental não especificado - comprometimento significativo do comportamento, requerendo vigilância ou tratamento									
F798	Retardo mental não especificado - outros comprometimentos do comportamento									
F799	Retardo mental não especificado - sem menção de comprometimento do comportamento									
F819	Transtorno não especificado do desenvolvimento das habilidades escolares									
F83	Transtornos específicos misto do desenvolvimento									
F840	Autismo infantil									
F841	Autismo atípico									
F842	Síndrome de Rett									
F843	Outro transtorno desintegrativo da infância									
F844	Transtorno com hiperinesia associada a retardo mental e a movimentos estereotipados									
F845	Síndrome de asperger									
F848	Outros transtornos globais do desenvolvimento									
F849	Transtornos globais não especificados do desenvolvimento									
G800	Paralisia cerebral quadripálgica espástica									
G801	Paralisia cerebral diplopálgica espástica									
G802	Paralisia cerebral hemipálgica espástica									
G803	Paralisia cerebral discinética									
G804	Paralisia cerebral atáxica									
G808	Outras formas de paralisia cerebral									
G809	Paralisia cerebral não especificada									

Tabela de Procedimentos Genéricos - Não SUS

Foi instituída na PORTARIA Nº 1.171, DE 19 DE MAIO DE 2011, da seguinte forma:

“Art. 6º Fica estabelecido que caso os procedimentos realizados não constem na Tabela de Procedimentos, Medicamentos e OPM do SUS eles deverão ser registrados por códigos genéricos, localizando-os assim na estrutura da tabela utilizada no SUS.

§1º Os códigos genéricos são compostos pelo Grupo, Subgrupo e Forma de Organização da Tabela de Procedimentos, Medicamentos e OPM do SUS, adicionando-se "000" mais dígito verificador ao final, totalizando dez (10) dígitos.

§ 2º Sempre que um procedimento for registrado por intermédio de código genérico será obrigatório o preenchimento da descrição deste com no máximo 40 caracteres”

MINISTÉRIO DA
SAÚDE

Registro dos atendimentos no CIHA

Os registros das ações de saúde pode se dar de duas formas:

- **Atendimento Individualizado:** Registra-se a identificação do indivíduo atendido (CNS, NOME, DATA DE NASCIMENTO, SEXO e ENDEREÇO COMPLETO), diagnósticos, procedimentos realizados, quantidade, fonte de remuneração e dados relacionados. Aplicável a todos os procedimentos principais da Tabela SUS e genéricos. **Com exceção aos procedimentos da Tabela SUS com instrumento de registro exclusivamente BPA-C, que somam 84.**
- **Atendimento Consolidado:** Registra-se o procedimento e quantidade realizada, fonte de remuneração e dados de operadora, quando aplicável. Utilizado para todos os procedimentos com instrumento de registro BPA-C na Tabela SUS ou procedimentos genéricos.

Na modalidade hospitalar é sempre o atendimento individualizado.

MINISTÉRIO DA
SAÚDE

Manual, Versões e documentos do CIHA

<https://ciha.saude.gov.br/principal/index.php> > Menu Documentos

<https://ciha.saude.gov.br/principal/index.php> > Menu Versões dos Sistemas

MINISTÉRIO DA SAÚDE

Operacionalização do CIHA

MINISTÉRIO DA
SAÚDE

Principais Funcionalidades

- Instalação da Aplicação Firebird e CIHA;
- Cadastro da Unidade;
- Atualização das Tabelas;
- Registro de atendimentos Individualizado;
- Registro de atendimentos Consolidados;
- Verificação de Pendência, Consistência, e Relatórios; e
- Gerar Remessa.

MINISTÉRIO DA
SAÚDE

Fire Bird

O CIHA utiliza o Firebird que é um aplicação de gerenciamento de banco de dados (SGBD) relacional, desenvolvido e mantido por uma comunidade de desenvolvedores e pela Fundação FireBird. Trata-se de produto Freeware, sendo proibida sua comercialização.

O Firebird pode ser utilizado em múltiplas plataformas assim como em diferentes sistemas operacionais como o Windows, Mac e Linux.

O Firebird, está disponível para download no endereço eletrônico: ciha.saude.gov.br / Versões dos Sistemas/ Instalador do Firebird ([CIHA - Comunicação de Informação Hospitalar e Ambulatorial \(saude.gov.br\)](http://ciha.saude.gov.br)). Realize o download e execute o arquivo para iniciar a instalação.

▶ [Instalador do FireBird versão 1.5.6](#)

- Aplicativo Gerenciador de Banco de Dados (SGBD) que deve ser usado com os sistemas aqui disponibilizados.

Obs: Caso esteja utilizando o Windows 10 e não consiga executar o arquivo, renomeie o instalador do Firebird clicando nele com o botão direito do mouse e escolhendo a opção “RENOMEAR”. Escolha qualquer palavra para substituir o nome original e execute o instalador novamente.

MINISTÉRIO DA
SAÚDE

Instalação do Firebird

Ao instalar o Firebird no Windows 7, é importante a seguinte configuração :

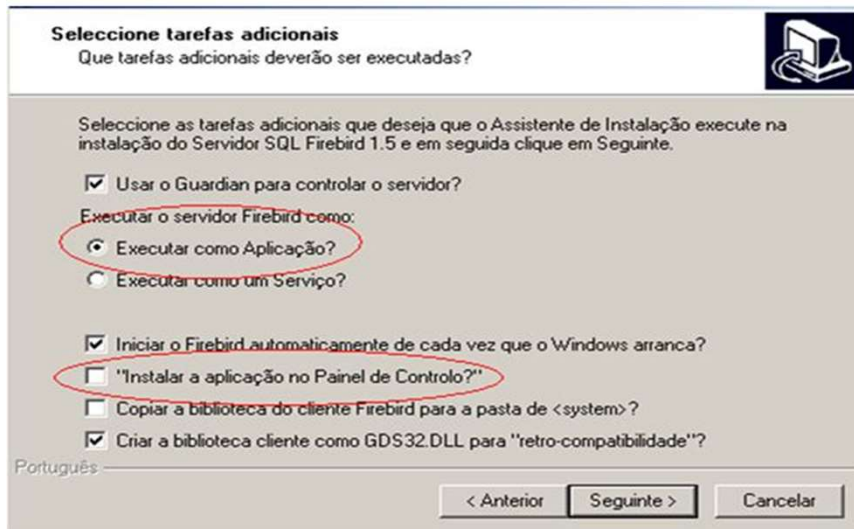

No Windows 8, 10 e 11, é importante a seguinte configuração :

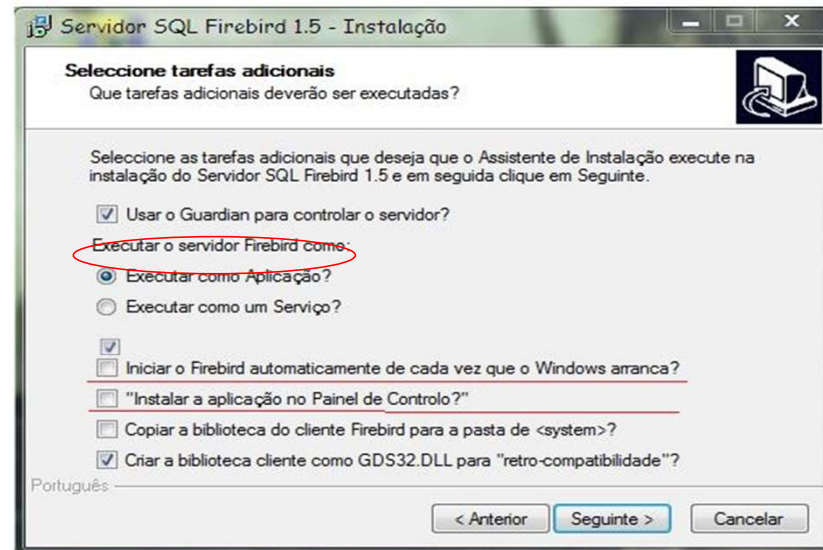

Independente do Windows utilizado, deve-se executar o Firebird como "Aplicação" e desmarcar a opção "Instalar a aplicação no Painel de Controlo". As opções a serem selecionadas devem estar conforme imagem acima.

Instalação do CIHA

- Desde Outubro/2023, é obrigatório utilizar a nova versão 20.00 (Instalador) do CIHA01 e CIHA02, independentemente da competência de realização dos atendimentos a serem informados.
- Em junho/2024, houve atualização do layout sendo obrigatório a utilização da versão 20.20 ou superior.
- O Instalador e novas versões está disponível no site <http://ciha.saude.gov.br/Versões do Sistema/CIHA01 e CIHA02>.

MINISTÉRIO DA
SAÚDE

Instalação do CIHA

Instalador 20.00 do CIHA 01

- Aplicação indica o local em que será instalado. Recomendamos manter o local indicado.

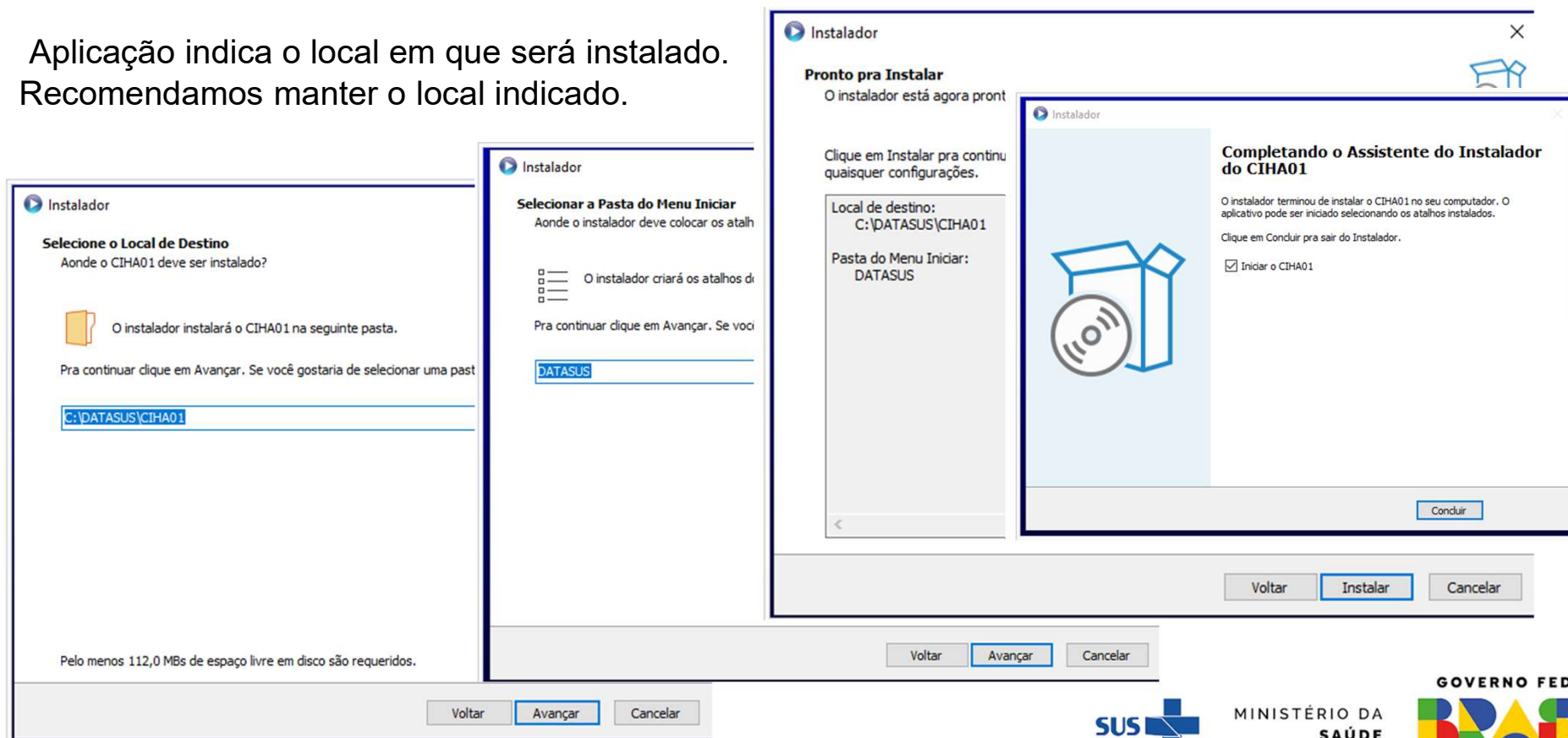

Instalação do CIHA

Instalador 20.00 do CIHA 01 (Outubro de 2023)

- Na primeira execução é necessário confirmar a o local do Banco de Dados e Clique em “Confirmar”.

Configuração

[Banco de Dados]

[Opções]

Local Rede

Servidor (IP ou Nome da Máquina)

localhost

Indique o arquivo de Banco de Dados (CIHA01.FDB)

C:\DATASUS\CIHA01\BANCO\CIHA01.FDB

Usuário

SYSDBA

Senha

#####

Confirmar Fechar

- Ao confirmar aplicação vai fechar automaticamente e apresentar a mensagem abaixo clique em “ok”, e aplicação apresentará a tela inicial do sistema.

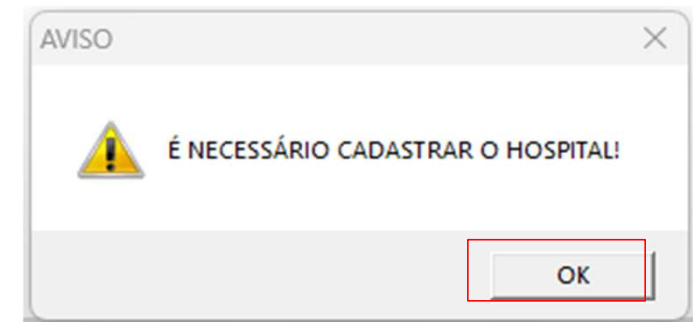

MINISTÉRIO DA
SAÚDE

Instalação do CIHA

Instalador 20.00 do CIHA 01 (Outubro de 2023)

- Na tela inicial do sistema, acesse o menu CADASTRO > ESTABELECIMENTO DE SAÚDE.

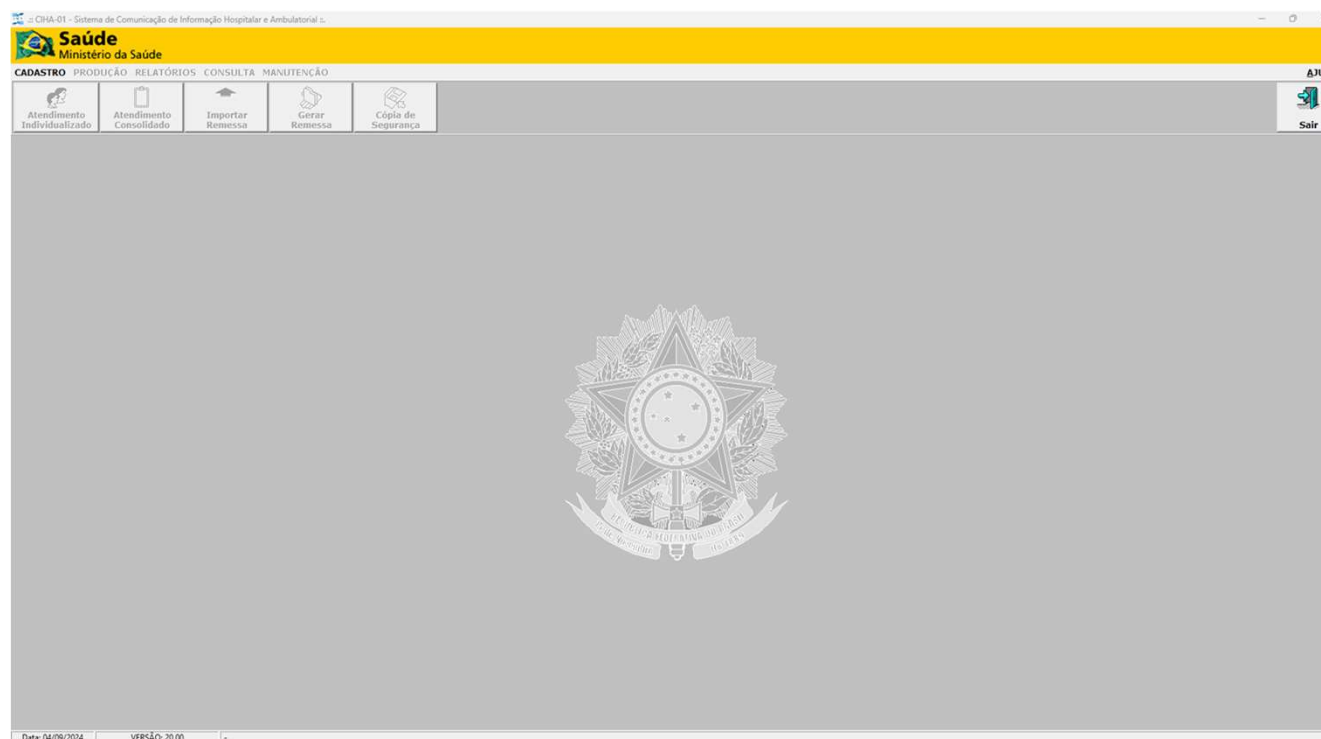

MINISTÉRIO DA
SAÚDE

Instalação do CIHA

Cadastro da Unidade

- Na tela inicial do sistema, acesse o menu CADASTRO> ESTABELECIMENTO DE SAÚDE.
- O cadastro da unidade no CIHA, deve corresponder ao que está no CNES.
- Informe os dados da unidade e clique em “Gravar” Aplicação vai apresentar mensagem de sucesso no cadastro, clique em “OK”, e aplicação retornará para a tela inicial.

- CNES: [] - []
- CNPJ: [] - [] / [] - []
- Nome: []
- Logradouro: []
- Número: []
- Bairro: []
- CEP: [] - []
- Município: [] [] - []

The foreground window, also titled 'Cadastro de Estabelecimento de Saúde', shows the data entered in the form:

- CNES: 800584-2
- CNPJ: 07.391.006/0001-86
- Nome: OFICINA CIHA
- Logradouro: RUA ESPERANA
- Número: 150
- Bairro: CENTRO
- CEP: 63290-000
- Município: 230710 [] - JARDIM

At the bottom of the foreground window, there are three buttons: 'Gravar [F5]' (highlighted with a red box), 'Cancelar [F6]', and 'Fechar'. A 'SUCESSO' dialog box is open over the 'Gravar' button, displaying an information icon and the text 'CADASTRADO COM SUCESSO.' with an 'OK' button (also highlighted with a red box).

MINISTÉRIO DA
SAÚDE

- Atendimento Individualizado
- Atendimento Consolidado
- Importar Remessa
- Verificar Pendência
- Gerar Remessa
- Cópia de Segurança

Atualização de versão do CIHA01

- Novas versões, são disponibilizadas no site do CIHA ([CIHA - Comunicação de Informação Hospitalar e Ambulatorial \(saude.gov.br\)](http://CIHA - Comunicação de Informação Hospitalar e Ambulatorial (saude.gov.br)));
- Baixe a versão  **CIHA01_VER2021** , salve na pasta c:/DATASUS/CIHA, e execute o setup de atualização seguindo os mesmos passos do instalador:

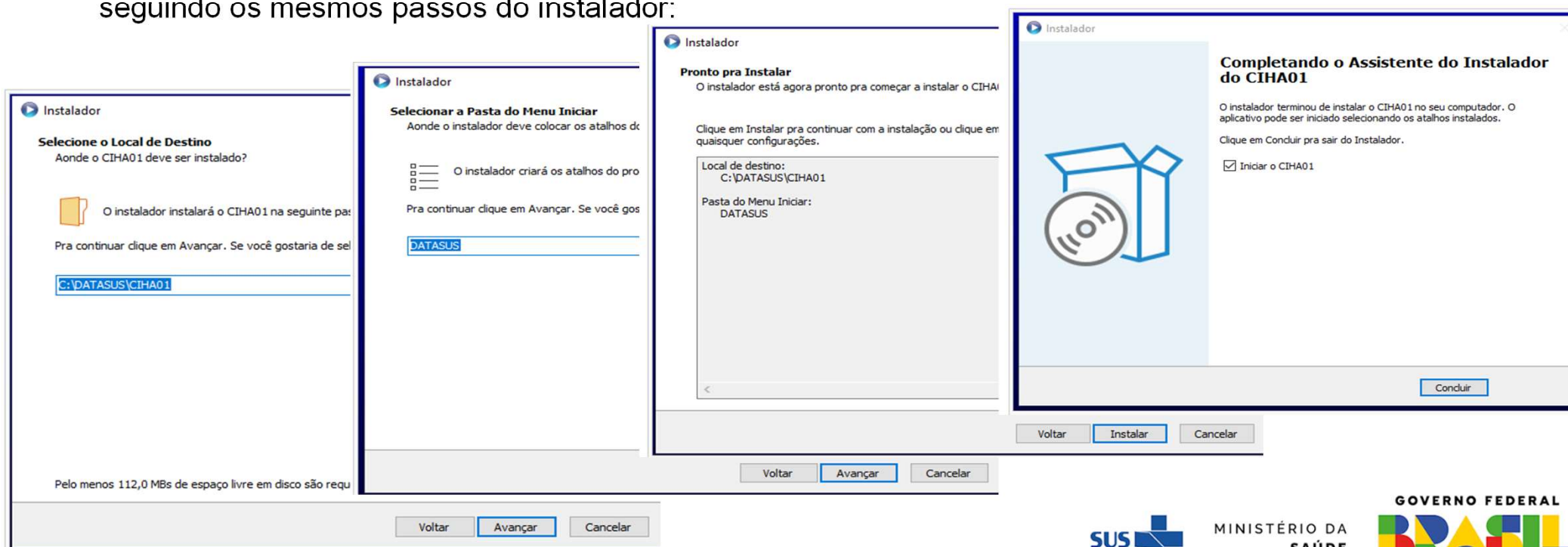

Atualização de versão do CIHA01

- Aplicação vai solicitar atualização do Banco de Dados, Clique em “Atualizar”, “OK”, “Fechar”. Aplicação retornará a tela inicial.

- Left Screenshot:** The window title is "Atualização do Banco de Dados". The main text reads "BANCO DE DADOS NÃO ATUALIZADO." Below this, it says "CLIQUE NO BOTÃO ATUALIZAR". At the bottom left, the "Atualizar" button is highlighted with a red box.
- Middle Screenshot:** The window title is "Atualização do Banco de Dados". The main text reads "BANCO DE DADOS ATUALIZADO COM SUCESSO". Below this, it lists a series of log messages: "CRIADA MENSAGEM CÓDIGO 22", "ALTERANDO O BANCO PARA VERSÃO 2011" through "2016", and "ALTERANDO O BANCO PARA VERSÃO 20.21" repeated four times. A small dialog box titled "SUCESSO" is overlaid on top, containing an information icon and the text "BANCO DE DADOS ATUALIZADO COM SUCESSO. CLIQUE NO BOTÃO FECHAR PARA INICIAR O CIHA01." The "OK" button in this dialog is highlighted with a red box.
- Right Screenshot:** The window title is "Atualização do Banco de Dados". The main text reads "BANCO DE DADOS ATUALIZADO COM SUCESSO". Below this, it lists the same log messages as the middle screenshot, followed by "ATUALIZADO COM SUCESSO." and "CLIQUE NO BOTÃO FECHAR PARA INICIAR O CIHA01." At the bottom right, the "Fechar" button is highlighted with a red box.

Each screenshot shows a grey header bar with the text "Atualização do Banco de Dados" and a footer bar with "Atualizar" and "Fechar" buttons. The "Fechar" button is consistently highlighted with a red box in the right and middle screenshots.

-  **Atendimento Individualizado**
-  **Atendimento Consolidado**
-  **Importar Remessa**
-  **Verificar Pendência**
-  **Gerar Remessa**
-  **Cópia de Segurança**

 **Sair**

Atualização das Tabelas

- **Atualização Mensal da Tabela de Procedimentos SUS:** A versão 20.200, já contém as tabelas das competências de 01 à 11/2023, para o registro de atendimentos anterior ou superior ao período de janeiro a novembro de 2023, necessariamente deve importar a tabela do período específico do atendimento a ser registrado.
- **CNES Adesão:** O arquivo TERMOSADESAOCNES.TXT contém a relação de todos os estabelecimentos de saúde que possuem adesão aos Projetos/Programas de Saúde, e tem como finalidade permitir o registro de atendimentos com a Fonte de Remuneração : 10 - Programa Nacional de Apoio à Atenção Oncológica -PRONON, 11- Programa Nacional de Apoio à Atenção à Saúde da Pessoa com Deficiência - PRONAS-PCD e 12 - PROADI.
- **Tabela:** CEP, Fonte de Remuneração, Motivo de Encerramento, Município, Operadoras e Procedimentos Genéricos, Já consta na aplicação, caso haja atualizações serão disponibilizadas no site novo do CIHA.

MINISTÉRIO DA
SAÚDE

Integração com sistemas próprios

- Layout de Exportação do CIHA, de junho/2024, disponível no site do CIHA.
- Arquivos gerados a partir do Layout disponibilizado, devem ser importados no Menu Importar Remessa.
- O CIHA no momento da importação verifica a conformidade com o layout, tem protocolo de importação e informar o erro caso os dados não esteja em conformidade.

MINISTÉRIO DA
SAÚDE

Remessa sem movimento

- **Quando gerar uma remessa sem movimento?**
 - Quando não há atendimento ambulatorial e hospitalar, a ser comunicado.
- **Porquê gerar uma remessa sem movimento?**
 - Gera um registro na base nacional,
 - É uma declaração da unidade. Informa que não há atendimentos a ser informado na competência.
 - É exigido para o processo de certificação CEBAS.

MINISTÉRIO DA
SAÚDE

Remessa sem movimento

- Como gerar uma remessa sem movimento?

Na aplicação acesse o menu Gerar Remessa, informe a competência, clique em exportar.

Gerar Arquivo para Secretaria de Saúde

Competência: ___/___/___

[Mensagens]

Exportar Limpar Fechar

Não tem segredo..

Como funciona na prática?

Preparei um vídeo ..

<https://drive.google.com/file/d/1DJ76sgH5WxVazVDx80fuQ60xzseJhVqB/view>

MINISTÉRIO DA
SAÚDE

Agradecida!!!!

Haline Lopes

Núcleo de Informações de Atenção a Saúde (NIAS)

Coordenação-Geral de Gestão de Sistemas de Informação em Saúde (CGSI)

Departamento de Regulação Assistencial Avaliação e Controle (DRAC)

Secretaria de Atenção Especializada à Saúde (SAES)

Ministério da Saúde (MS)

E-mail: nias.cgsi@saude.gov.br

MINISTÉRIO DA
SAÚDE

SAES Secretaria de
Atenção Especializada à Saúde

MINISTÉRIO DA
SAÚDE

